

VERENIGINGSBLAD

1^e Kwartaal 2018

De Philatelist Geleen

SINDS 1931



DEEL 1.



Het mooiste van postzegels

PostNL geeft elk jaar een aantal bijzondere postzegelvelletjes uit waarover we graag wat meer willen vertellen. Dat doen we in de prestigeboekjes. Dit jaar verschenen er boekjes over de Klassiekers uit het Louwman Museum en de Orchideeën van het Gerendal. Over Keramiek, het thema van de serie Mooi Nederland, en over de UNESCO Werelderfgoederen in Nederland is meer te vertellen dan we op de postzegel kwijt konden. De boekjes over 175 jaar Spoor en de uitdieping van het prachtige ontwerp van Jan van Krimpen voor de cijferpostzegel uit 1946 zijn beslist de moeite waard.

Kortom, een abonnement op de prestigeboekjes Nederlandse postzegels is een verrijking van uw verzameling. Elk jaar verschijnen er zes nieuwe boekjes.

Als u via uw postzegelvereniging een abonnement afsluit, ondersteunt u daarmee tevens uw eigen vereniging.

Colofon:**Secretariaat:**

Albert Hurenkamp
 Stegen 13 6191 TR Beek
 ☎ 046 - 437 74 23

Opgave adreswijzingen / nieuwe leden / opzeggingen:

Tom Eijwoudt
 Dr. Nolenslaan 9 6162 EV Geleen
 ☎ 046-4748244

Website: www.dephilatelistgeleen.nl

Email: info@dephilatelistgeleen.nl

Opzeggingen van het lidmaatschap (schriftelijk) voor 1 november.

De contributie bedraagt

€ 32,50 per jaar, inclusief abonnement "Filatelie"

€ 20,00 per jaar, exclusief abonnement "Filatelie"

Rekening: NL42 RABO 0170 7943 77

Maandelijksse bijeenkomst als regel 1^e zondag van de maand. Aanvang 10 uur.

Zaal open om 9.30 uur. K.B.O. Sociëteit St. Augustinus

(nabij de brandweerkazerne) Molenstraat 42 te Geleen

Bestuur:

Voorzitter :	Wim Meens	☎ 06 - 15150581
Penningmeester :	Tom Eijwoudt	☎ 046 - 47482 44
2 ^e Penningmeester	Harrie Vaasen	☎ 046 - 426 30 86
Bibliotheek / Secretaris:	Albert Hurenkamp	☎ 046 - 4377423
Public Relations (PR):	Vacant	
Redactie / Nieuwtjesdienst:	Wim Meens	☎ 06 - 15150581
Veiling / Rondzendverkeer	Helmut Reisser	☎ 00491749247758

Voorwoord van de voorzitter.

Geachte leden en lezers,

Iedereen heeft ze! Of heeft ze wel eens gekregen! En de meesten van ons hebben er een haat / liefde verhouding mee! Of je vindt het verschrikkelijke (eentonige) zegels of je raakt er (door de veelzijdigheid!) door gefascineerd; Machin-kopjes of Machins ("may-chin") genoemd!!!

De voor het eerst uitgegeven zegeltjes in 1967 zijn ontworpen door Arnold Machin (*1911 Stoke-on-Trent, GB - †1999, Eccleshall, GB) en beelden de huidige koningin Elisabeth II af.



Arnold Machin bekijkt de eerste vellen met de 4d zegels in de drukkerij van Harrison. Het velletje komt uit een prestigieuze boekje uit het jaar 2007 bij het 40-jarig jubileum.

Afgelopen jaar alweer 50 jaar uitgiften van deze langlopende emissie. En steeds bij jubileumjaren, en dus ook nu, worden extra series uitgegeven.



THE MACHIN
DEFINITIVE
50TH ANNIVERSARY

“After months of extremely hard work by Mr Arnold Machin and the printers... a design was evolved which in my opinion will be one of the classics of stamp history.”
Edward Short, Postmaster General, 1967



THE MACHIN DEFINITIVE: 50TH ANNIVERSARY

*Een postzegelboekje van 6 x 1st zegels (waarde : 6x 0.65 pence = £3.90)
afgelopen jaar gewijd aan het 50-jarig jubileum.*

Het is niet de langst lopende reeks, dat zijn de Noorse posthoornzegels, die al vanaf 1872 het levenslicht zagen. Maar met nu al ±1700 verschillende zegels wel de omvangrijkste! Vele verzamelaars zien vanwege de vele emissies door al die jaren de bomen door het bos niet meer. Begrijpelijk, want om alles goed te kunnen doorgronden heeft men niet alleen diverse catalogi, studiemateriaal, 2 verschillende UV-lampen, maar ook veel tijd nodig. Maar een studie zijn de kleine zegeltjes zeker waard! En ik verzeker u; een wereld gaat voor u open!

Dit clubblad is in zijn geheel gewijd aan de Machin uitgaven in die 50 jaar, met name de aspecten waar u gemakkelijk op kunt letten om ze uit elkaar te houden. Deel 1. van een “quick guide” door dat bos heen!

Veel studie plezier en wie weet zullen enkele van u de zegeltjes de eerst volgende keer, dat men ze weer in handen krijgt, toch nader gaan bestuderen!?

Wim Meens

Nefit houdt Nederland warm

Zeg ook ja tegen de Nefit HR-ketel



Een nieuwe verwarmingsketel? Kies dan voor de zekerheid van bewezen kwaliteit. Sinds de introductie van de HR-ketel kozen maar liefst twee van de drie eigenhuisbezitters voor Nefit. De Nefit EcomLine Excellent HR Combi-ketel, met een ingebouwde boiler van 25 liter, is niet voor niets 'Beste koop' volgens de Consumentenbond. Meer weten? Vraag ons om de gratis informatieve video

Wij adviseren

NEFIT



Korting € 15,- Korting

Sluit **nu** een onderhoudsabonnement af voor uw CV-ketel of CV/Combi-ketel, overleg deze advertentie en profiteer van € 15,- voordeel

CV SERVICE Zuid

verwarming - *sanitair*

24-uurs service

- Ook voor
- plaatsen van nieuwe ketel
 - vernieuwen waterleidingen
 - vernieuwen kranen
 - en alle werkzaamheden waar een ander niet voor komt

Lienaertsstraat 180 - 6164 GL GELEEN - 046 - 475 37 29 of 06 - 270 685 80

Overzicht afgelopen ledenvergaderingen

Zondag 1 oktober 2017. Aanwezig: 21 leden.

Afmeldingen: Dhrn. Reisser, Bobbe, Genders, Vaasen en Meyntz

Meegebrachte vakbladen ter inzage.

- Filatelie september 2017
- USCA post oktober 2017
- Details, Canada nr. 9, 2017
- Eigen clubblad 3^e kwartaal 2017

Binnengekomen stukken.

- COLF-vergadering 26 nov. in Weert met postzegelbeurs.
Onze voorzitter zal namens het bestuur hierbij aanwezig zijn.
- Aankondiging Postex op 21 oktober in Apeldoorn.

Financiële zaken.

- Geen mededelingen.

Bestuursmededelingen.

- Flyers en folders voor onze beurs in november liggen klaar.
- Dhr. Oberstaller komt niet naar onze beurs.
- Mededeling Nieuwtjesdienst commissaris: Wie wil een nieuwe catalogus Zonnebloem Indonesië of Suriname 2018?
- Artikelje in de Limburger 27 september j.l. over de kinderpostzegels.
(Jan Jans en de kinderen strip)

Nieuwe uitgiften.

- 05 sept. 4 velletjes PP vogels en bedreigde dieren.
- 11 sept. Viktor en Rolf velletje en een velletje Wederopbouw.
- 22 sept. 500 jaar Reformatie (PP).

- 02 okt. Velletje KIKA (PP).
- 09 okt. Velletje kinderpostzegels.
- 13 okt. Dag van de postzegel. Zegel met prinses Wilhelmina.

Rondvraag.

- Bij dhr. Wetzels kunnen vellen van 10 zegels met Limburgse kastelen worden gekocht.
- Dhr. van der Pas meldt dat er een interview met dhr. Vaasen in het KBO-blad staat.

Verlotingsprijzen gaan naar dhrn. Kierkels en Cornelissen.

Zondag 5 november 2017: Eigen Postzegelbeurs.

Ondanks dat onze beurs op de radiozenders Start en L1 s'-morgensvroeg werd aangekondigd en er genoeg posters en folders waren uitgereikt, viel de belangstelling van buitenaf tegen. Echter alle tafels lagen vol met veel filatelistisch materiaal en de eigen leden die aanwezig waren konden dan ook naar hartenlust zoeken naar nieuw materiaal voor hun eigen verzameling.

Zondag 3 december 2017. Aanwezig: 24 leden.

Afmeldingen: dhrn. Dhrn. Kersten, Starreveld, Meyntz, Aarts.

Meegebrachte vakbladen ter inzage.

- Filatelie 10 en 11 (oktober en november 2017)
- Philanews 4-2017
- Details Canada nr. 12
- Michel Rundschau 10 / 10-plus / 11
- Philatelie Liechtenstein 4/17

- First (Royal Mail), oktober en november 3 stuks
- Postzegelveiling Friesland
- Nederlandse Vereniging Thematische Verzamelaars
(door dhr. Webers meegebracht)

Binnengekomen stukken.

- De nieuwste Collect kan worden meegenomen.
- Bondsbrief KNBF over verhuizing Bond naar Houten,
samen met Stg. Philatelie, er komt nog een open dag.

Financiële zaken: geen mededelingen.

Bestuursmededelingen.

- Evaluatie Postzegelbeurs.

Dhr. Webers: Misschien open dag houden i.p.v. beurs.

- Artikelje in de Limburger 17 oktober j.l. t.a.v. de Sandd postzegels.
Ze gaan via DHL werken. Ook brengen ze op dit moment 4 verschillende postzegels landelijk uit. Deze postzegels mogen op tentoonstelling worden gebruikt, dhr. Wetzels heeft 30 vellen van deze postzegels besteld.
- Artikelje in de Limburger 19 oktober j.l. t.a.v. bestolen echtpaar.
- COLF-terugmelding: in 2018 Postex Apeldoorn in Omnisport wielersbaan, beurzen: 10 juni in Venlo, najaar in Echt/Susteren, 2019 Helmond en Klimmen /Heerlen, 2020 Echt/Susteren, 2020 Limphilex Weert.
- Er is te weinig mankracht bij diverse verenigingen, er wordt samenwerking gezocht bij organiseren van evenementen, ook met andersoortige verenigingen.
- Postzegelbeurs Venlo zaterdag 9 december a.s.
Wim Meens gaat; wie wil mee?

Nieuwe uitgiften PostNL:

- 20 november 2017 Kerstzegels (velletje van 10 en van 20)
- 02 januari 2018 Velletje met reptielen
- 29 januari 2018 Mooi Nederland velletjes

Persoonlijke Postzegels (P.P.)

- 01 november 2017 P.P. Postset Paleis het Loo en Comb. velletje haan-hond
- 27 november 2017 P.P. 4 Nieuwe Dierenvellen van 5 zegels en Anton Pieck
- 15 december 2017 P.P. 4 velletjes Peter Riezebos'Go Dutch
- 28 december 2017 P.P. Beurspostzegels Eindejaarsbeurs (Barneveld)
- 27 januari 2018 P.P. Beurspostzegels Filateliebeurs (Hilversum)
- 16 februari 2018 P.P. Velletje jaar van de hond

Sandd:

- 11 augustus 2017 zegels met waarde: 0.60 / 1.10 / 1.50 / 2.00 / 3.40 euro.
- 27 november 2017 Kerstzegels met de waarde van 50 cent (Pink Ribbon) en een 50 cent zegel zoals de eerder uitgeven zegels met een kersttekeningetje.

Rondvraag:

- Dhr. V. d. Pas meldt dat de posttarieven in Frankrijk beduidend lager zijn, in blad O.V.V.P. staat een lijst met verenigingen waarmee ze samenwerken, onze ver. staat er niet bij. Ook onze bijeenkomsten worden niet genoemd.
- Er is geen samenwerking met Sittard; Wim gaat contact opnemen.
- Ger Nelissen stopt als bestuurslid en krijgt cadeaubonnen als blijk van dank.
- Dhr. Blasckiewicz meldt zich af voor de volgende vergadering.

Verlotingsprijzen gaan naar dhrn. Genders, Groen en Cornelissen.

Het bestuur wenst iedereen prettige kerstdagen en een goed uiteinde toe.

Ledenvergaderingen 2018

zondag 7 januari 2018 (**2e zondag vd maand**)

zondag 4 februari 2018

zondag 4 maart 2018 (**jaarvergadering**)

zondag 8 april 2018 (**2e zondag vd maand**)

zondag 6 mei 2018 (**postzegelbeurs**)

zondag 3 juni 2018

zondag 1 juli 2018

zondag 2 september 2018

zondag 7 oktober 2018

zondag 4 november 2018 (**postzegelbeurs**)

zondag 2 december 2018



Een handreiking om op 25 verschillende aspecten te letten.

(bron: <http://www.adminware.ca/machin.htm>)

1. De eerste uitgiften.

Op 5 juni 1967 komen de eerste Machin-kopjes uit in de Pence-Sterling waarde aanduiding. Het zijn 3 waarden; de 4d, 1 shilling en 1,9 shilling.

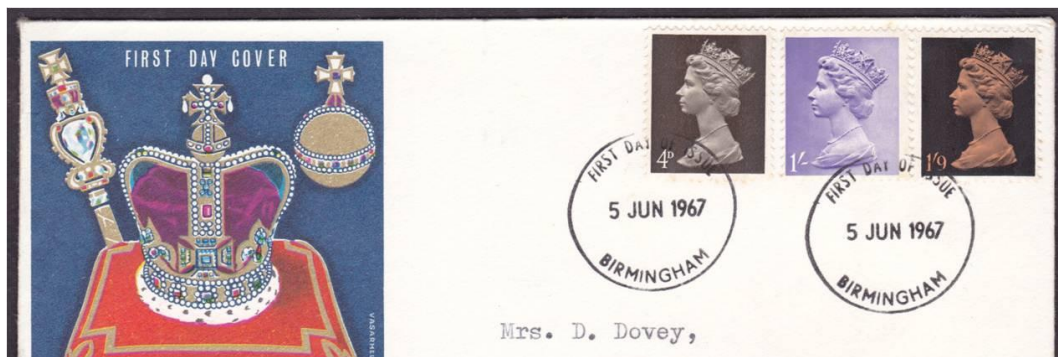

1967 Eerste Dag Enveloppe met de eerste zegels.



2007 Souvenirvelletje n.a.v. het 40-jarig bestaan van de Machin-serie.

Op 8 augustus van dat jaar volgen nog drie waarden; de 3d, 9d en de 1,6 shilling. Uiteindelijk zullen er 20 pre-decimale zegels worden uitgegeven, in een range van een ½d tot en met 1 pound. Waarvan 16 zegels in klein formaat (20½x24mm) en 4 zegels in groot formaat (30½x35mm).



1967-1971 De 20 zegels in hun kleurstelling en waarde aanduiding.

Maar wat houdt die waarde aanduiding nu in. De letters d, s en L betekenen in het latijn; denarii, solidi en Libra. Waarbij de Engelsen er de waarde pence, shilling en pound aan gaven in een 12-voudig stelsel.

12 pence = 1 shilling
20 shilling = 1 pound



De enige 4 Machins met de waarde aanduiding aan de rechterzijde.

Vanaf 25 november 1971 werden deze zegels terug getrokken aangezien Groot-Brittannië het decimale stelsel had ingevoerd. En vanaf 1 maart 1972 waren de pre-decimale zegels dan ook niet meer geldig.

De nieuwe decimale zegels werden geïntroduceerd vanaf 15 februari 1971 en werd de waarde aanduiding “d” voor pence vervangen door de “p”. En ook het pound teken werd gerestyld.



Gewijzigde waarde aanduiding.



Aangepaste waarde aanduiding.

2. Land aanduiding.

De Machins, net als alle andere Engelse zegels, hebben geen land aanduiding. Er staat nergens een naam op, dat het hier om Engelse zegels gaat komt door het gebruik van het gezicht van het staatshoofd. Voor de Machins dus het profiel van Queen Elizabeth II. Om toch een onderscheid te maken tussen de gebiedsdelen binnen Groot-Brittannië ging men, na de waarde wijziging, ook de zogenaamde “regionals” introduceren vanaf juni 1971.



Groot-Brittannië met haar regionale gebieden.



Men ging vier gebieden apart aanmerken op de zegels; Isle of Man, Noord-Ierland, Schotland en Wales & Monmouthshire. Gekenmerkt met het symbool van het gebied.



Deze zegels zijn natuurlijk goed te onderscheiden t.o.v. de zegels zonder zo'n land aanduiding.

3. Symbool type

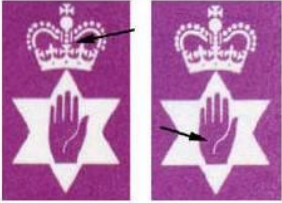
Van de regionale uitgiften zijn op den duur de symbolen gerestyld. Hierdoor zijn er van sommige waarden beide symbool typen op die waarden te vinden.

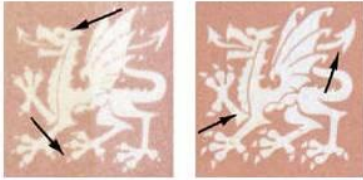
					
Northern Ireland		Scotland		Wales	
Type 1	Type 2	Type 1	Type 2	Type 1	Type 2
<ul style="list-style-type: none"> • 17p blue grey • 28p greyish violet • 31p deep lilac 		<ul style="list-style-type: none"> • 13p reddish brown • 17p blue grey • 22p moss green • 31p deep lilac 		<ul style="list-style-type: none"> • 13p reddish brown • 17p blue grey • 28p greyish violet 	

De zwarte pijlen geven aan waar het symbool verschilt tussen de ontwerpen. De waarden zoals benoemd eronder zijn de waarden waarvan je zegels kunt vinden met beide symbool typen.

4. Hoofd type

Over de jaren heen is de beeltenis van de koningin vaker aangepast. Dit heeft te maken met de diverse drukmethoden en de hoeveelheid bruikbare plek op de zegel zelf.



Head A
Base of bust is flat

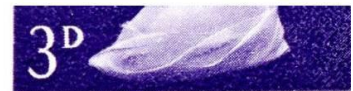

Head B
Base of bust is rounded



Head B1 (top)
Head B2 (bottom)

Er zijn hierdoor diverse hoofd typen ontstaan, soms ook doordat men tegelijkertijd gebruik maakte van meerdere drukkers, maar daar over later meer.

5. Jubileumzegels (dubbele kop)



1990. De eerste 5 waarden van de “dubbele kop”-zegels werden uitgegeven naar aanleiding van het 150-jarig bestaan van de penny-post. Zeg maar de geboorte van de eerste postzegel en het gebruik ervan; de penny black (hoofd Koningin Victoria). Vandaar dat deze als achtergrond gebruikt is. De waarde 1st werd, in het jaar 2000, naar aanleiding van het 160-jarig bestaan uitgegeven.



Binnen deze zegels zijn enkele varianten bekend. Met name de kleur van het hoofd van koningin Victoria verschilt. De varianten zijn met name veroorzaakt door het laten drukken van de zegels bij drie verschillende drukkers. Dat de drukkers invloed hebben op de uitvoering van de diverse zegels, daar komen we later ook op terug.

6. Grootte

Het merendeel van de Machin-zegels hebben de “standaard”, 20½x24mm, grootte van een postzegel die valt binnen een langlopende emissie. Zoals eerder al vermeld hadden de hogere waarden een afwijkend groter formaat.

Later volgen meer afwijkende “maten” om op die manier ook de afwijkende postale service aan te geven. En naast postzegels werden er automaat- en pakketzegels uitgegeven, die met perforatie werden gemaakt, zodat ze wel heel erg op postzegels zijn gaan lijken. En wellicht daardoor ook het verzamelen meer dan waard? Oordeel u zelf maar met de onderstaande afbeeldingen.



De diverse groottes zoals ze door de jaren heen zijn uitgegeven. Bovenaan een voorbeeld van een automaatzegel, de zogenaamde fast & go stamps, die in strippen van 5 uit een automaat konden worden verkregen met op een ieder een zelfde of andere waarde. Nederland kent inmiddels deze automaatzegels ook met een uitgifte van een tulp en vlinder uit 2017.

De grootste zegel, 59 x 65mm, is eigenlijk een label, een pakketzegel. Ze worden in het Engels als Horizon labels aangeduid. In eerste instantie uitgegeven zonder perforatie, maar de tweede uitgifte was met perforatie. Ook deze “zegels” komen uit automaten, waar ze in tete-beche paren blanco in gaan en pas na opgave van benodigde waarde door de klant, door de automaat worden “bedrukt”, een betere verwoording is “geprint”. De waarde “SU” staat overigens voor “Surface mail to all countries”, maar men kan dus ook kiezen voor ander soortige verzendingen.

Een kleine (niet volledige) opgave: **A** - Airmail
SD - Special Delivery 9am and 1pm serv.
SP - Standard Parcel
PS - Standard International Parcel
FF - Forces Freepost

7. Type service

De letters op de Horizon labels, maar ook de tekst op de fast & go-zegels, geven type services aan. Hoe wilt men een brief of pakketje versturen. Al naar gelang de keuze moet men er een ander tarief voor betalen. Door de komst van nieuwe technieken en daarmee automaten die de tarieven kunnen printen op de zegels zelf zijn postzegels zoals hieronder afgebeeld eigenlijk overbodig.



Aangezien de grootte van de zegel niet toereikend was om het verschil in service aan te duiden werd uiteindelijk ervoor gekozen om extra tekst beschrijvingen op de zegels te plaatsen.

Wellicht zijn deze zegels overbodig, maar de “Special Delivery” en de “Recorded signed for” zegels zijn nog steeds verkrijgbaar en worden zelfs nog nieuw (2017) uitgegeven! Geweldig voor verzamelaars om hun verzameling verder uit te breiden zou men kunnen zeggen, maar het zijn niet de goedkoopste services die de Royal Mail in deze aanbied! Dus ook de zegels zijn daarom vrij prijzig! De “Special Delivery” zegel “up to 100g” kost u nu 21,36 pounds! En die van “up to 500g” 23,76 pounds!!

8. Kleur

20 kleuren werden er gebruikt bij de eerste (pre-decimaal) uitgiften. Toen men in 1971 overging naar het decimale stelsel werden uit een pallet van 25 kleuren 14 kleuren geselecteerd. Echter door de steeds maar weer aangepaste tariefswijzigingen werden steeds meer nieuwe zegels met andere tarieven en daardoor met nieuwe kleuren toegevoegd.

Denomination/colour illustrations:



De kleuren die voor de diverse waarden zijn gebruikt (tot de waarde 35p) tot nog toe.

Let op! Sommige waarden hebben diverse kleuren.

Deze zegels zijn in een ander tijdsvak uitgegeven om een tariefwijziging die dan plaats vond op te vangen, zeg maar als bijplakzegel. Doordat de oorspronkelijke kleur door een andere waarde al werd gebruikt moest men naar andere kleuren uitwijken.

De wildgroei aan kleuren werd zo groot, dat de Royal Mail in 1984 Jeffery Matthews de opdracht gaf om voor de lagere waarden (< 1 pound) nieuwe kleuren te definiëren. In 1988 stelde de Royal Mail hieruit 30 nieuwe kleuren vast. Maar in 1999 moest men alweer extra kleuren introduceren om de tariefswijzigingen het hoofd te bieden.



Hierdoor kan het voorkomen dat een bepaalde waarde verschillende kleuren heeft. Iedere zegel is in een andere tariefsperiode uit gegeven (was op dat moment dus nodig) en heeft een andere kleur gekregen om ook duidelijk aan te geven dat het om een andere postale service ging.



*De lagere waarden zoals de 1p en 2p zijn diverse malen opnieuw uitgekomen.
De (kleur)verschillen zijn tussen de diverse zegels goed waarneembaar.*

Het kan zelfs voorkomen dat binnen de druk van dezelfde zegel bij dezelfde drukker, bij een opvolgende druk, de kleur van de zegel anders is.

Hiernaast een voorbeeld van drukker DeLaRue.

Hiernaast twee verschillende cilinderblokken D3 en D4 van de drukker DeLaRue. Door de verschillende drukken en de daarbij ontstane varianten zijn verzamelaars deze cilinderblokken gaan verzamelen om de verschillen in de zegels beter te kunnen gaan duiden.



Soms kon het voorkomen dat tariefswijzigingen zich zo snel achter elkaar optraden, dat men creatief met de kleurstelling om moest gaan om de consument duidelijk te maken welke zegel men voor welke service moest plakken. Hierbij het voorbeeld dat de 15p zegel moest worden vervangen door 16p.

De vrij gekomen kleur werd daarna voor de 88p gebruikt.

Doordat er al zoveel kleuren door de jaren heen gebruikt zijn, worden de benamingen voor deze kleuren ook steeds gekker. Niet alleen bij Royal Mail zelf maar ook bij catalogusmakers zoals bijv. Deegam en Scott.

Blues

<i>Deegam</i>	<i>Scott</i>		
<i>Turquoise</i>	greenish blue (½) Prussian blue (4)	1½ ^P	4 ^P
<i>Dark turquoise</i>	Prussian blue	32 ^P	12 ^P
<i>Greyish blue</i>	Gray blue	14 ^P	17 ^P
<i>Pastel blue</i>	Steel blue	10½ ^P	
<i>Bluish grey</i>	Grayish blue (4½) Blue gray (17)	4½ ^P	
<i>Light blue</i>	Bright blue	15 ^P	2 ND
<i>Cobalt blue</i>	Bright blue	4 ^P	



Een bijzonderheid: de nul-zegel.

Waar de zegels vandaan komen is nog niet opgehelderd, maar ze worden in kleurproefvellen gebruikt bij de drukker. De drukker legt de daadwerkelijke drukvellen, steekproefsgewijs, op het voorbeeld vel zoals de kleur eruit moet zien. Dit ter controle.



Voorbeelden zoals ze op internet werden aangeboden.



Meens Dranken

HÉT ADRES VOOR AL U; WIJNEN-GEDISTILLEERD
BIEREN EN FRISDRANKEN VERHUUR VAN TAPINSTALLATIES
RELATIEGESCHENKEN

ZUIDHOF 33 GELEEN
TEL. (046) 4755221 - Privé (046) 4434678

Het adres voor modische- en comfortabele
dames- en herenschoenen

REITZ
SCHOENMODE

Geleen
Salmstraat 38
046-4751771

Tegen inlevering van deze advertentie ontvangt u 10% korting
(m.u.v. aanbiedingen)

9. Tandingsvarianten

Nu zou ik het hier kunnen hebben over Kampf en APS perforaties, en perforatietechnieken, maar dat gaat me ff te ver. Niet dat het niet interessant is, maar voor een snelle doorgronding van Machins is het niet nodig.

Het gemakkelijkste visuele verschil dat je binnen de Machins kunt ontdekken zijn de zegels met en zonder elliptische perforatie.



Wie zich dan toch nog iets verder wilt verdiepen in de elliptische perforatie; er zijn verschillen; eR en eS geven verschillende vormen van de perforatie, eS is iets vierkantiger van vorm.

In de lagere Machin waarden kent men slechts 3 tandingsvarianten.

12¾ x 13 (deze variant is alleen te vinden bij de waarde 1st flame)

13½ x 14 of 13¾ x 14 (meestal aangeduid als 14 x 14)

14¾ x 14 (meestal aangeduid als 15 x 14)



Perforation:
Top: 13
Middle: 14
Bottom: 15



De andere waarden kennen dus 1 of 2 tandingsvarianten, uitgezonderd dus de elliptische perforatie toepassing.

Dus eigenlijk weinig spannends, tenzij men fouten in de perforatie ontdekt!



Voorbeeld van een ontbrekend perforatiegat, meestal als gevolg van een afgebroken perforatiepin.



Voorbeelden waarbij de perforatie t.o.v. het zegelbeeld niet goed is geplaatst.



Volledig ontbrekende perforatie.

De perforatie stopt abrupt waardoor de zegel maar aan één zijde een volledige perforatie kent.

10. Wateractief versus zelfklevend

Vanaf 2002 zie je dat de meeste 1st class Machins zelfklevend worden uitgebracht. De gom aan de achterzijde van de postzegel is vervangen door een stickerlaag. Dit om het aangenamer voor de consument te maken om de zegels op te plakken. De postzegels worden daarmee zelfklevend. Daarbij is het natuurlijk weer niet handig dat de zegels aan elkaar zitten. Vandaar dat de perforatie van deze zegels gelijk een ander uiterlijk kregen.



In 2009 komen er ook hogere waarden uit die zelfklevend zijn.

Vanaf 2011 gaat Royal Mail ook lagere waarden zelfklevend uitgeven.



En zie hier! Ook het perforatie stansproces bij zelfklevendden kan fout gaan!

11. Waarde aanduidingsgrootte

In 1983 vond men reeds uitgegeven Machin zegels met afwijkende waarde grootte. Royal Mail had de opdracht gegeven om de waarde aanduiding op de postzegels kleiner te maken, dit om de waarde aanduiding minder prominent op de zegel aanwezig te laten zijn.



6 waarden kennen daarom zowel een brede als een smalle waarde aanduidingsvariant.

12. Gescreende waarden

In totaal zijn er **40** waarden te vinden waarvan de waarde niet alleen “wit” is. Van deze waarden zijn ook zogenaamde “screened” waarden te vinden. Dit zijn zegels waar een raster van kleur in de waarde doorloopt.

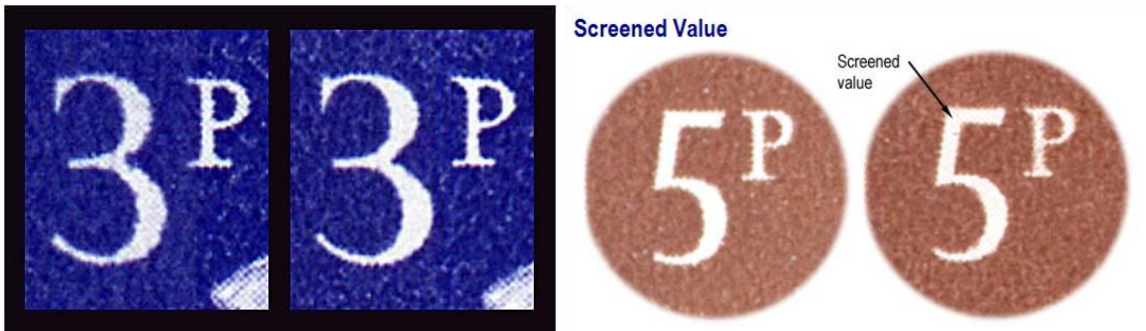

Bij de 3p is de linker afbeelding de zegel met de kleurraster in de waarde aanduiding. De kleur blauw is goed waarneembaar in de waarde. Bij de 5p is de rechter afbeelding de zogenaamde “screened” waarde.

13. Waarde plaatsing

De plaatsing van de waarde aanduiding op de zegel kan binnen één en dezelfde Machin zegel verschillen. De waarde aanduiding kan hoger of lager zijn geplaatst of dichter of verder weg van de koningin buste.



Vele voorbeelden zijn hiervan te vinden binnen de diverse waarden die er zijn. Soms zijn ze vrij gemakkelijk te herkennen, soms wat moeilijker.

Ook kunnen de waarde aanduidingen dikker of dunner zijn uitgevoerd binnen één en dezelfde waarde.



Thick

Thin

Hierdoor kan het voorkomen dat men zelfs meer types onderkent waarvan de verschillen soms minimaal zijn.



14. Geen waarde indicator

In 1997 kwamen er Machins uit waar er geen waarde indicator op de zegel was afgedrukt. Het waren vier waarden van Wales waarvan de letter “p” ontbrak.



Was bovenstaand een bewuste keuze? Men denkt het niet. Onderstaand voorbeeld is het zeker niet!!



Normal



Error



Proof

De eerste melding van bovenstaande fout, het missen van het pound teken, werd door Royal Mail gedaan in juni 2003 in de Philatelic Bulletin. Vellen met deze fout werden uit de verkoop gehaald, maar er zijn exemplaren gewoon daarvoor in de verkoop gegaan en dus te koop!

Daarnaast een zogenaamde “proof” om de Machin een ander uiterlijk te geven. Naar mijn mening een geslaagd ontwerp, maar het ontwerp heeft het echter nooit gehaald. De zegel zelf is wel gemaakt en, je raadt het al, verkrijgbaar geweest op het internet. Wellicht na lang zoeken nog te vinden!!

In het volgende deel van de “quick scan” door de Machins zullen we het nog gaan hebben over letterfonten, veiligheidsstansingen, veiligheidsteksten, herkomst, de drukkers, drukmethoden, gewijzigd portret, prints op de achterzijde, gom, papiersoorten en fosforbanden. Genoeg om nog dieper in die fantastische wereld van de Machins te duiken!

Tuurlijk begrijp ik ook dat als je alles leest er heel veel zaken zijn waar je op kunt en zou moeten letten als je de diverse zegels uit elkaar moet houden. Maar het gaat toch gewoon om het “ontdekken”, zoals ik dat zou noemen. Heeft niet iedere verzamelaar de “kick” als hij weer iets nieuws ontdekt!?

Neem nu eens deze “saaie” zegels onder ogen. Sorteert ze eerst grof op waarde en kleur, daarna op elliptische perforatie of niet en een uitgebreide verzameling is al gelijk uw deel. Bijzonderheden gaan daarna vanzelf wel opvallen. De volgende keer weer wat meer informatie! Succes met sorteren!!

WAT ETEN WIJ VANDAAG ?

EEN LEKKERE PIETZA!

GEEN DIEPVRIES MAAR VERS GEMAAKT
EN ROYAAL BELEGD.

TIP: BEL EN RESERVEER TOT 15.00 UUR,
UW FAVORIETE PIETZA.
WIJ ZIJN OP MAANDAG GESLOTEN.

FROMAGERIE ZUIDHOF- ZUIDHOF 32 GELEEN
TEL: 046-4740165

Wood-Line Meubelen



Alles kan voor u op maat en naar eigen idee gemaakt worden, zowel het klassieke eiken meubel als ook het strakke eiken.

Een van onze sterkste kanten is het vervaardigen van eettafels en salontafels. Wij werken ook met andere houtsoorten bv. Kersen, noten en noem maar op.

Wilt u iets weten over onze meubelen, neem dan gerust contact met ons op.



Wood-line meubelen, Raadhuisstraat 20
6161 GD Geleen
Tel : 046-4743518
Fax : 046-4757848

NU BIJ

CARTRIDGE NAVULSTATION

GELEEN-SITTARD

BEDRUKKEN

VAN ALLE TEXTIEL

T-SHIRTS

POLO'S

JASSEN

STATIONSPLEIN 2

6166CA GELEEN

046-4230066

INFO@CARTRIDGENAVULSTATION.NL